



กรมส่งเสริมการเกษตร

รายงานผลการปฏิบัติงาน ประจำปีงบประมาณ 2563

ศูนย์ส่งเสริมและพัฒนาอาชีพการเกษตร
จังหวัดระยอง

กรมส่งเสริมการเกษตร
กระทรวงเกษตรและสหกรณ์

คำนำ

ศูนย์ส่งเสริมและพัฒนาอาชีพการเกษตร จังหวัดระยอง ได้จัดตั้งขึ้นมาเพื่อเป็นหน่วยงานของทางราชการที่ทำหน้าที่บริการวิชาการด้านพืชสวนและเป็นแหล่งผลิตขยายพันธุ์พืชสวน เพื่อสนับสนุนโครงการต่างๆ ของกรมส่งเสริมการเกษตร และสนับสนุนหน่วยงานราชการ เอกชนในพื้นที่ที่รับผิดชอบ รวมทั้งเป็นแหล่งศึกษาทดสอบพันธุ์พืชใหม่ๆ เพื่อหาข้อมูลการพัฒนาเทคโนโลยีที่เหมาะสมต่อการใช้ทรัพยากรในท้องถิ่น และอนุรักษ์สิ่งแวดล้อม เมื่อได้ข้อมูลแล้วทำการขยายผล เช่น ฝึกอบรมด้านวิชาการและฝึกภาคปฏิบัติให้กับเกษตรกร นักเรียน นักศึกษา ข้าราชการและผู้สนใจ

ปี พ.ศ. ๒๕๖๓ ศูนย์ส่งเสริมและพัฒนาอาชีพการเกษตร จังหวัดระยอง ได้ดำเนินการตามโครงการต่างๆ ที่ได้รับมอบหมายจากกรมส่งเสริมการเกษตร สำนักงานส่งเสริมและพัฒนาการเกษตรที่ ๓ จังหวัดระยอง และศูนย์บริการการพัฒนาปลวกแดงตามพระราชดำริ จังหวัดระยอง เรียบร้อยแล้ว จึงรวบรวมผลการปฏิบัติงานและงบประมาณที่ใช้จ่ายประจำปี ๒๕๖๓ เพื่อใช้เป็นข้อมูลในทางราชการ หน่วยงานที่เกี่ยวข้อง และผู้สนใจได้ทราบ และใช้ประโยชน์ต่อไป

ศูนย์ส่งเสริมและพัฒนาอาชีพการเกษตร จังหวัดระยอง

ตุลาคม ๒๕๖๓

สารบัญ

	หน้า
คำนำ	ก
สารบัญ	ข
ส่วนที่ ๑ ข้อมูลพื้นฐาน	
ประวัติความเป็นมา	๑
วิสัยทัศน์	๑
พันธกิจ	๑
บทบาทหน้าที่	๒
พื้นที่รับผิดชอบ	๒
สถานที่ตั้งและการติดต่อ	๒
สถานที่ตั้งหน่วยที่ ๑	๓
สถานที่ตั้งหน่วยที่ ๒	๔
อัตรากำลัง	๕
งานและกิจกรรมที่ดำเนินการ	๖
ส่วนที่ ๒ รายละเอียดการจัดสรรงบประมาณรายจ่ายประจำปี	
งบประมาณจากกรมส่งเสริมการเกษตร	๑๑
งบประมาณจากงบกลาง	๑๓
ส่วนที่ ๓ ผลการปฏิบัติงาน	
ผลการปฏิบัติงานด้านงานบริหารทั่วไป	๑๔
ผลการดำเนินงานโครงการตามแผนปฏิบัติการ	๑๕
ผลการบริการศึกษาดูงาน	๒๙

ส่วนที่ ๑

ข้อมูลพื้นฐาน

ประวัติความเป็นมา

ศูนย์ส่งเสริมและพัฒนาอาชีพการเกษตร จังหวัดระยอง ได้เริ่มก่อตั้งเมื่อ ปี ๒๕๑๙ โดยสำนักงานเกษตร จังหวัดระยอง เป็นผู้ดำเนินการติดต่อขอใช้พื้นที่ของกรมชลประทาน บริเวณด้านทิศเหนือของอ่างเก็บน้ำดอกกราย หมู่ ๓ ตำบลแม่ น้ำคู้ อำเภอปลวกแดง จังหวัดระยอง พื้นที่จำนวน ๓๙๑ ไร่ จัดตั้งศูนย์ส่งเสริมและผลิตพันธุ์พืชสวน ระยอง ซึ่งอยู่ในการกำกับดูแลของสำนักงานเกษตรจังหวัดระยอง และอยู่ภายใต้โครงการศูนย์บริการการพัฒนา ปลวกแดงตามพระราชดำริ

ปี ๒๕๒๓ พระบาทสมเด็จพระเจ้าอยู่หัว ทรงเสด็จเยี่ยมโครงการศูนย์บริการการพัฒนาปลวกแดง ตามพระราชดำริ ได้พระราชทานทรัพย์สินส่วนพระองค์ จำนวน ๓ ล้านบาท ในการจัดตั้งศูนย์กลางการพัฒนาอาชีพ เกษตรกร และศิลปินอาชีพพิเศษแก่ราษฎรขึ้น และกรมส่งเสริมการเกษตรได้จัดสรรงบประมาณ ให้ดำเนินการปลูก พันธุ์ไม้ผล - ยางพารา และจัดส่งเจ้าหน้าที่เข้ารับผิดชอบงาน ปฏิบัติงานตามนโยบายและวัตถุประสงค์

ปี ๒๕๒๙ กรมส่งเสริมการเกษตร ได้มีคำสั่งให้ศูนย์ส่งเสริมและผลิตพันธุ์พืชสวนระยอง มาอยู่ภายใต้การ ดูแลของกองส่งเสริมพืชสวน กรมส่งเสริมการเกษตร

ปี ๒๕๓๗ กรมส่งเสริมการเกษตร ได้ประสานงานกับชลประทานเพื่อขอใช้พื้นที่บริเวณชายของอ่างเก็บน้ำ หนองปลาไหล หมู่ ๑ ตำบลละหาร อำเภอปลวกแดง จังหวัดระยอง พื้นที่ ๑๘๒ ไร่ จากกรมธนารักษ์ กระทรวง การคลัง โดยอยู่ภายใต้การกำกับดูแลของศูนย์ส่งเสริมและผลิตพันธุ์พืชสวนระยอง และทางกรมส่งเสริมการเกษตร ได้จัดสรรงบประมาณให้ดำเนินการก่อสร้างอาคาร บ้านพัก และแปลงฝึกกรีดยางพารา

ปี ๒๕๓๙ กรมส่งเสริมการเกษตร ได้มีคำสั่งให้ศูนย์ส่งเสริมและผลิตพันธุ์พืชสวนจังหวัดระยอง มาอยู่ ภายใต้การกำกับดูแลของสำนักส่งเสริมการเกษตรภาคตะวันออก จังหวัดระยอง

ปี ๒๕๔๕ ได้มีการปรับโครงสร้างใหม่ ทำให้ศูนย์ส่งเสริมและผลิตพันธุ์พืชสวนระยองเปลี่ยนชื่อเป็น ศูนย์ส่งเสริมและพัฒนาอาชีพการเกษตรจังหวัดระยอง (พืชสวน)

ปี ๒๕๕๗ กรมส่งเสริมการเกษตร ได้มีการปรับโครงสร้างใหม่ และเปลี่ยนชื่อศูนย์ส่งเสริมและพัฒนาอาชีพ การเกษตรจังหวัดระยอง (พืชสวน) เป็นศูนย์ส่งเสริมและพัฒนาอาชีพการเกษตร จังหวัดระยอง

วิสัยทัศน์

มุ่งเน้นการส่งเสริมและพัฒนาอาชีพการเกษตร เพื่อให้เกษตรกรกินดีอยู่ดีตามแนวเศรษฐกิจพอเพียง

พันธกิจ

- บริการด้านการเกษตรแก่เกษตรกร
- ส่งเสริมอาชีพให้เกษตรกรตามแนวทางเศรษฐกิจพอเพียง

บทบาทหน้าที่

๑. ศึกษา พัฒนาการฝึกอบรม การผลิต และให้บริการทางการเกษตรแก่เกษตรกร
๒. ฝึกอบรมอาชีพการเกษตรแก่เกษตรกร
๓. ผลิตปัจจัยการผลิตเพื่อส่งเสริมและสนับสนุนการพัฒนาอาชีพแก่เกษตรกร
๔. ให้บริการทางการเกษตรและเป็นที่ปรึกษาวิชาการเพื่อพัฒนาอาชีพการเกษตร
๕. ประสานงานวิชาการ ติดตาม และประเมินผลการฝึกอาชีพ การผลิตและบริการทางการเกษตร

พื้นที่รับผิดชอบ

ศูนย์ส่งเสริมและพัฒนาอาชีพการเกษตร จังหวัดระยอง มีเขตพื้นที่รับผิดชอบในการปฏิบัติงานตามภารกิจที่ได้รับมอบหมาย ในเขตพื้นที่จังหวัดภาคตะวันออก จำนวน ๓ จังหวัด ได้แก่ จังหวัดระยอง จังหวัดชลบุรี และจังหวัดสมุทรปราการ

สถานที่ตั้งและการติดต่อ

ศูนย์ส่งเสริมและพัฒนาอาชีพการเกษตรจังหวัดระยอง

หมู่ ๓ ตำบลแม่ น้ำคู้ อำเภอบลวกแดง จังหวัดระยอง ๒๑๑๔๐

พิกัด Zone ๔๗ Latitude ๑๒.๙๐๔๐๓๕ Longitude ๑๐๑.๒๑๕๖๐๔

X ๗๔๐๔๐๙.๔๐๓๓๗๓ Y ๑๔๒๗๕๖๑.๗๗๙๐๓๐

โทรศัพท์ : ๐๓ ๘๐๒ ๗๙๑๓

โทรสาร : ๐๓ ๘๐๒ ๗๙๑๕

E-mail : aopdh๐๒@doae.go.th

Website : <http://www.aopdh๐๒.doae.go.th>

: <https://aopdh๐๒.blogspot.com/>

สถานที่ตั้งหน่วยที่ ๑

ภายในอ่างเก็บน้ำดอกกราย ตั้งอยู่ด้านทิศเหนือของอ่างเก็บน้ำดอกกราย
พื้นที่ ๓๙๑ ไร่ ๑ งาน ๕๒ ตารางวา

- ทิศเหนือ ติดต่อกับ ที่ดินเอกชน
- ทิศใต้ ติดต่อกับ ศูนย์วิจัยและพัฒนาประมงน้ำจืดระยอง
- ทิศตะวันออก ติดต่อกับ ที่ดินราชพัสดุ และที่ดินเอกชน
- ทิศตะวันตก ติดต่อกับ ที่ดินเอกชนและที่ดินราชพัสดุ

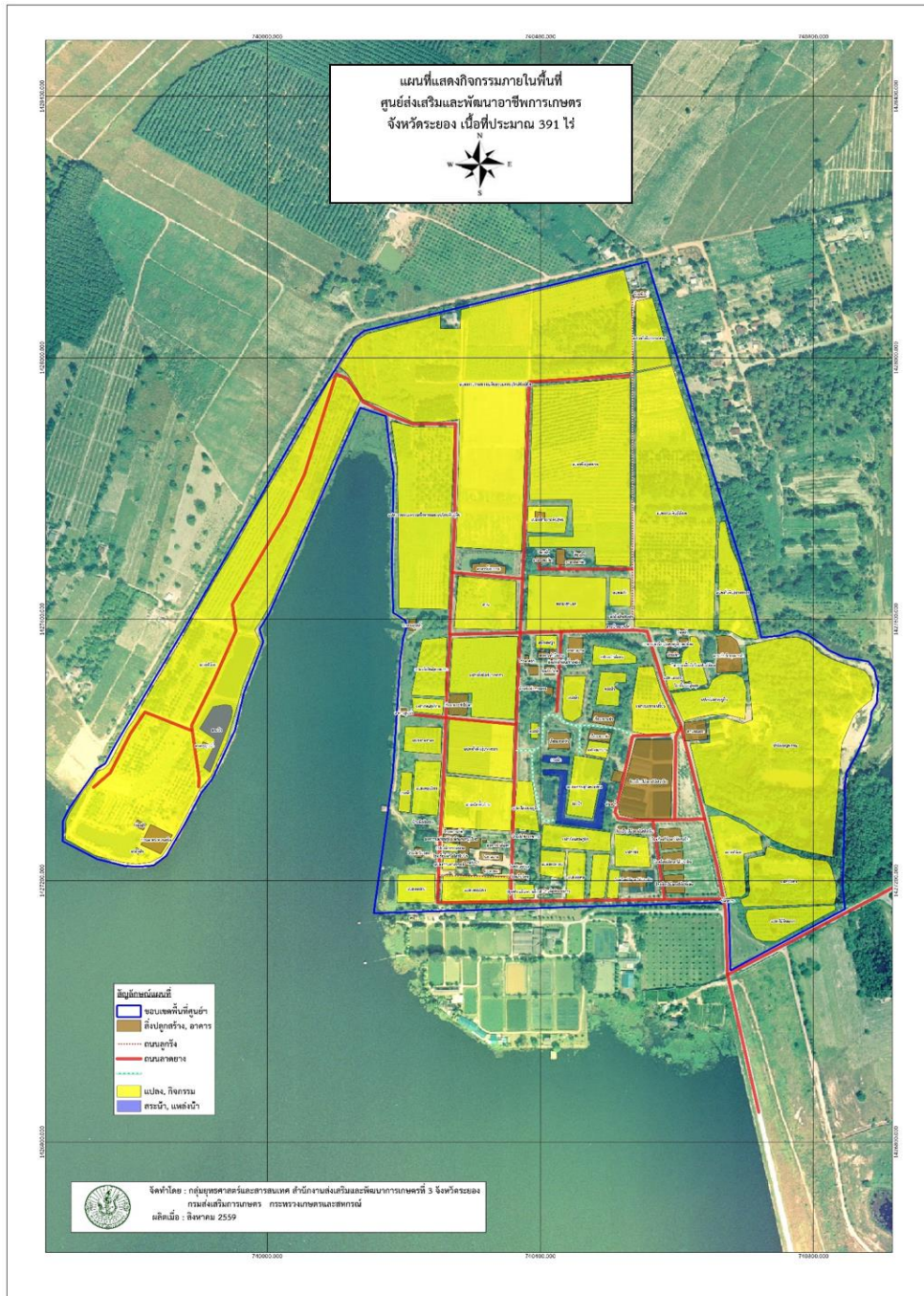

สถานที่ตั้งหน่วยที่ ๒

ภายในอ่างเก็บน้ำหนองปลาไหล ตั้งอยู่บริเวณด้านซ้ายของอ่างเก็บน้ำหนองปลาไหล

หมู่ ๑ ตำบลสหหาร อำเภอลวกแดง จังหวัดระยอง

เข้าดำเนินการเมื่อวันที่ ๑๕ พฤษภาคม พ.ศ. ๒๕๓๗ มีพื้นที่ทั้งหมด ๑๘๒ ไร่ แบ่งการใช้พื้นที่

๑. พื้นที่แปลงกรีดยางพารา ๘๐ ไร่

๒. พื้นที่อาคาร ถนน สระกักเก็บน้ำ อื่นๆ ๑๐๒ ไร่

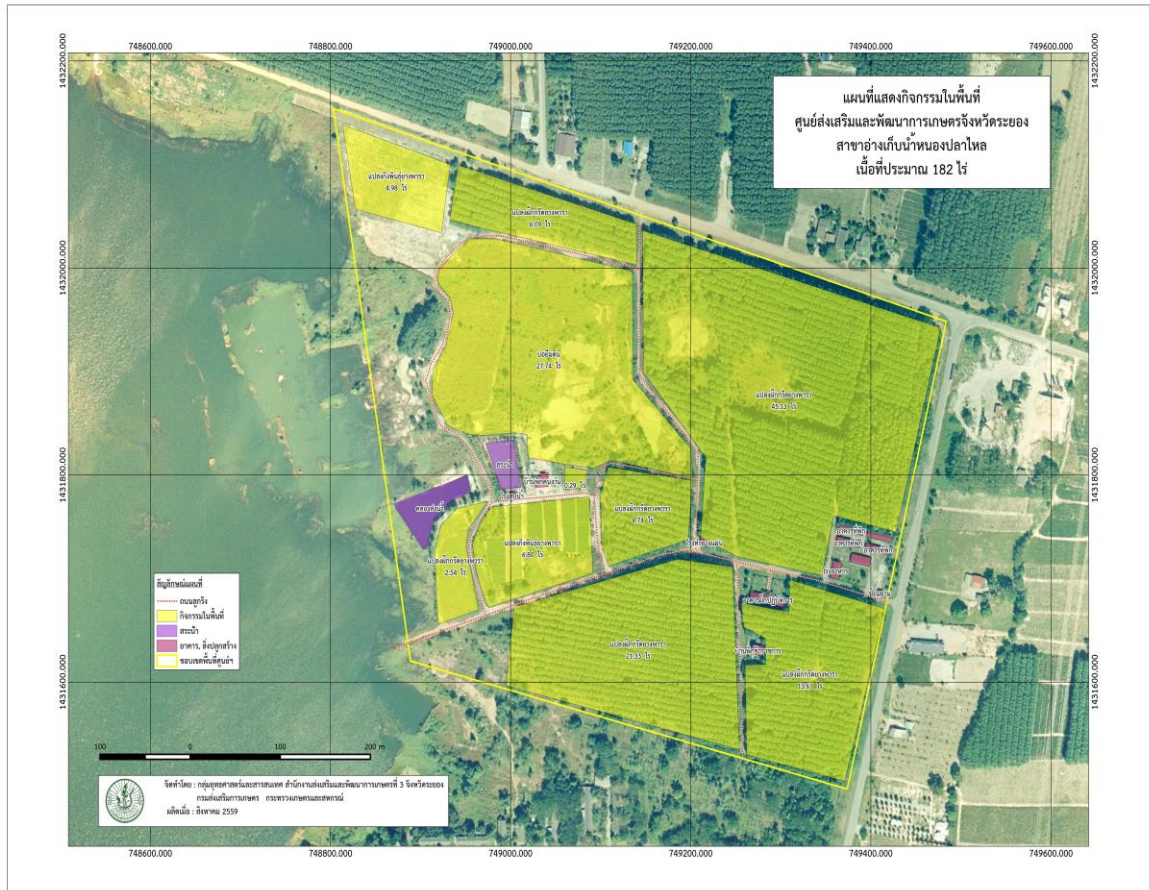

อัตรากำลัง

ประเภท	ตำแหน่ง	จำนวน
ข้าราชการ	นักวิชาการส่งเสริมการเกษตรชำนาญการพิเศษ	๑ อัตรา
๘ อัตรา	นักวิชาการส่งเสริมการเกษตรชำนาญการ	๒ อัตรา
	นักวิชาการส่งเสริมการเกษตรปฏิบัติการ	๔ อัตรา
	เจ้าพนักงานธุรการชำนาญงาน	๑ อัตรา
ลูกจ้างประจำ	พนักงานขับรถยนต์	๒ อัตรา
๑๑ อัตรา	พนักงานเกษตรพื้นฐาน	๕ อัตรา
	พนักงานทั่วไป	๓ อัตรา
	พนักงานรักษาความปลอดภัย	๑ อัตรา
พนักงานราชการ	นักวิชาการส่งเสริมการเกษตร	๔ อัตรา
๖ อัตรา	เจ้าพนักงานธุรการ	๑ อัตรา
	เจ้าพนักงานการเงินและบัญชี	๑ อัตรา
จ้างเหมาบริการ	พนักงานทำความสะอาด	๑ อัตรา
๓๓ อัตรา	พนักงานรักษาความปลอดภัย	๒ อัตรา
	คนงาน	๓๐ อัตรา
รวมทั้งสิ้น		๕๘ อัตรา

งานและกิจกรรมที่ดำเนินการ

๑. งานไม้ดอกไม้ประดับ

มีการศึกษาและทดสอบพันธุ์ไม้ดอกไม้ประดับที่มีความเหมาะสมกับสภาพอากาศในพื้นที่จังหวัดระยอง พื้นที่ ๘ ไร่ ดำเนินการขยายพันธุ์ไม้ดอกไม้ประดับสำหรับสนับสนุนให้กับหน่วยงานราชการ เอกชน และใช้สำหรับการตกแต่งสถานที่ในการจัดนิทรรศการ พร้อมเป็นแหล่งศึกษาดูงานของเกษตรกร นักเรียน นักศึกษา และประชาชนทั่วไป



๒. งานยางพารา

ประกอบด้วยแปลงแม่พันธุ์กิ่งยางพาราสายพันธุ์ ๒๕๑ และ ๖๐๐ พื้นที่ ๒๐ ไร่ และแปลงฝึกกรีดยางพารา พื้นที่ ๘๐ ไร่ ใช้สำหรับฝึกปฏิบัติในการอบรม หลักสูตร “การผลิตและการขยายพันธุ์ยางพารา” และในเกษตรกรที่สนใจเข้ามาศึกษาเรียนรู้ด้านการกรีดยางพารา ศูนย์ส่งเสริมและพัฒนาอาชีพการเกษตร จังหวัดระยอง ยังมีแปลงฝึกกรีดยางพาราไว้บริการ ทั้งนี้มีการสาธิตแปลงพืชเสริมรายได้ในสวนยางพาราอีกด้วย





๓. งานไม้ผลไม้ยืนต้น

รวบรวมพันธุ์ไม้ผลหลายหลายชนิด พื้นที่ ๕๐ ไร่ เช่น มะม่วงน้ำดอกไม้ มะม่วงเขียวใหญ่ มะม่วงพันธุ์แก้ว มะม่วงมหาชนก มังคุด ลองกอง เงาะ ฝรั่ง ชมพู่ มะขาม เป็นต้น ซึ่งมีทั้งปลูกเป็นพืชเชิงเดี่ยว และแปลงไม้ผลผสมผสาน ใช้สำหรับฝึกปฏิบัติในการอบรม หลักสูตร “การขยายพันธุ์พืช” อีกทั้งเป็นแปลงสำหรับผลิตต้นพันธุ์พืชเพื่อสนับสนุนให้แก่เกษตรกรในโครงการต่างๆ เช่น โครงการคลินิกเกษตรเคลื่อนที่ฯ โครงการจังหวัดเคลื่อนที่ โครงการปลูกต้นไม้เฉลิมพระเกียรติ และอื่นๆ



๔. งานพืชผัก เห็ด และสมุนไพร

ประกอบด้วยแปลงรวบรวมผักพื้นบ้าน พื้นที่ ๕ ไร่ แปลงแม่พันธุ์และรวบรวมพันธุ์สมุนไพร จำนวน ๘ ไร่ และโรงเรือนผลิตเห็ด จำนวน ๒ โรงเรือน ซึ่งใช้สำหรับฝึกปฏิบัติในการอบรมหลักสูตร “การผลิตเห็ด” หลักสูตร “การผลิตและการใช้พืชสมุนไพรไล่แมลง” มีการเพาะต้นกล้าผักและสมุนไพรเพื่อสนับสนุนให้แก่เกษตรกรในโครงการต่างๆ เช่น มะเขือ พริก กะเพรา โหระพา มะกรูด ชะอม หม่อน หนอนตายหยาก หางไหล เป็นต้น



๕. งานแปลงเรียนรู้เศรษฐกิจพอเพียง

จำลองการทำงานเกษตรภายในบริเวณบ้านตามแนวเศรษฐกิจพอเพียง โดยมีองค์ความรู้ที่หลากหลาย ได้แก่ การปลูกมะนาวในวงบ่อซีเมนต์ การเลี้ยงจิ้งหรีด การเลี้ยงปลา การเลี้ยงกุ้งฝอย การเลี้ยงหอยขม การเลี้ยงกบ ในบ่อซีเมนต์ การเลี้ยงจิ้งหรีด และการผลิตและการใช้น้ำส้มควันไม้ ซึ่งเป็นแหล่งศึกษาดูงานของเกษตรกร นักเรียน นักศึกษา และประชาชนทั่วไปที่ได้รับความสนใจมากที่สุด





๖ โครงการอนุรักษ์พันธุ์กรรมพืช

ดำเนินการรวบรวมพรรณพืชสวนและอนุรักษ์พันธุ์พืชตามพระราชดำริของสมเด็จพระกนิษฐาธิราชเจ้า กรมสมเด็จพระเทพรัตนราชสุดาฯ สยามบรมราชกุมารี พื้นที่ ๙๐ ไร่ เก็บรวบรวมพันธุ์พืช ๓๑ วงศ์ ๑,๐๖๕ ต้น



วงศ์ (FAMILY)
MELIACEAE

วงศ์ (FAMILY)
CAESABINACEAE

๗. โครงการศูนย์บริการการพัฒนาปลวกแดงตามพระราชดำริ จังหวัดระยอง

ทำหน้าที่เป็นประธานคณะทำงาน โครงการศูนย์บริการการพัฒนาปลวกแดงตามพระราชดำริ จังหวัดระยอง ดำเนินการประสานงานกิจกรรมต่างๆ ของโครงการตามพระราชดำริ ในพื้นที่รับขอบ ๓ อำเภอ ได้แก่ อำเภอปลวกแดง อำเภอนิคมพัฒนา และอำเภอบ้านค่าย

ประเภทการใช้ประโยชน์	พื้นที่ใช้ประโยชน์ (ไร่/ตารางกิโลเมตร)
พื้นที่เกษตรกรรม	1,200
พื้นที่อยู่อาศัย	500
พื้นที่สาธารณะ	300
พื้นที่อุตสาหกรรม	200
พื้นที่อนุรักษ์	100
พื้นที่ว่าง	50
พื้นที่น้ำ	10
พื้นที่ป่า	5
พื้นที่อื่น	2
รวม	2,357



ส่วนที่ ๒

รายละเอียดการจัดสรรงบประมาณรายจ่ายประจำปี

ในปีงบประมาณ ๒๕๖๓ ศูนย์ส่งเสริมและพัฒนาอาชีพการเกษตร จังหวัดระยอง ได้รับจัดสรรงบประมาณ เพื่อเป็นค่าใช้จ่ายในการดำเนินงานตามโครงการและงบประมาณรายจ่ายประจำปีงบประมาณ พ.ศ. ๒๕๖๓ ดังนี้

งบประมาณจากกรมส่งเสริมการเกษตร จำนวน ๑,๗๕๕,๙๘๔.๖๕ บาท

แผนงาน - โครงการ - กิจกรรม - วิธีการดำเนินงาน	ปริมาณงาน		งบประมาณที่ได้รับ	งบประมาณที่ใช้ไป	งบประมาณคงเหลือ
	จำนวน	หน่วยนับ	จำนวนเงิน	จำนวนเงิน	จำนวนเงิน
แผนงานพื้นฐานด้านการสร้างความสามารถในการแข่งขันของประเทศ			๔๐๑,๕๐๐	๓๘๔,๙๙๔.๒๔	๑๖,๕๐๕.๗๖
ผลผลิตเกษตรกรได้รับการส่งเสริมและพัฒนาศักยภาพ			๔๐๑,๕๐๐	๓๘๔,๙๙๔.๒๔	๑๖,๕๐๕.๗๖
กิจกรรมการพัฒนาเกษตรกร			๔๐๑,๕๐๐	๓๘๔,๙๙๔.๒๔	๑๖,๕๐๕.๗๖
๑.๑ ส่งเสริมและพัฒนาอาชีพทางการเกษตร			๔๐๑,๕๐๐	๓๘๔,๙๙๔.๒๔	๑๖,๕๐๕.๗๖
๑) พัฒนาแปลงเรียนรู้ จุดเรียนรู้ แปลงแม่พันธุ์ โรงเรือนเพาะชำ แปลงทดสอบ และอื่นๆ	๑	แปลง	๒๑๐,๐๐๐	๒๑๐,๐๐๐	-
๒) พัฒนาเกษตรกร					
๒.๑) พัฒนาเกษตรกรเครือข่าย	๕๐	ราย	๓๕,๐๐๐	๓๕,๐๐๐	-
๒.๒) พัฒนาเกษตรกรทั่วไป	๓๐๐	ราย	๑๐๕,๐๐๐	๑๐๕,๐๐๐	-
๓) การให้บริการเคลื่อนที่	๓	ศูนย์	๑๙,๕๐๐	๑๙,๕๐๐	-
๔) ผลิตสื่อเพื่อถ่ายทอดความรู้ทางวิชาการ	๒	เรื่อง	๑๒,๐๐๐	๑๒,๐๐๐	-
๕) บริหารจัดการและติดตามประเมินผล	๑	ศูนย์	๒๐,๐๐๐	๓,๔๙๔.๒๔	๑๖,๕๐๕.๗๖
แผนงานยุทธศาสตร์สร้างความมั่นคงและลดความเหลื่อมล้ำทางด้านเศรษฐกิจและสังคม			๘๘๔,๐๐๐	๘๕๓,๑๗๑	๓๐,๘๒๙
๑. โครงการส่งเสริมการดำเนินงานอันเนื่องมาจากพระราชดำริ			๘๘๔,๐๐๐	๘๕๓,๑๗๑	๓๐,๘๒๙
กิจกรรมสนับสนุนโครงการอันเนื่องมาจากพระราชดำริ			๘๘๔,๐๐๐	๘๕๓,๑๗๑	๓๐,๘๒๙
๑. สนับสนุนโครงการอันเนื่องมาจากพระราชดำริ			๘๒๔,๐๐๐	๗๙๓,๑๗๑	๓๐,๘๒๙
๑.๑ โครงการอนุรักษ์พันธุกรรมพืชอันเนื่องมาจากพระราชดำริ			๒๓๓,๐๐๐	๒๐๒,๑๗๑	๓๐,๘๒๙
๑) ดูแลแปลงปลูกรักษาพันธุกรรมพืชในพื้นที่โครงการ	๕๐	ไร่	๑๕๐,๐๐๐	๑๕๐,๐๐๐	-
๒) สำรวจและบันทึกข้อมูลพันธุพืชในรูปแบบของระบบฐานข้อมูลในพื้นที่กรมส่งเสริมการเกษตร	๕๐	ต้น	๕,๐๐๐	๕,๐๐๐	-
๓) อบรมสร้างจิตสำนึกแนวทางการอนุรักษ์ให้กับเกษตรกรและชุมชน					
๓.๑) ฝึกอบรมหลักสูตรการอนุรักษ์พันธุพืชท้องถิ่น	๕๐	ราย	๑๐,๐๐๐	๑๐,๐๐๐	-
๔) สนับสนุนโรงเรียนสมาชิกสวนพฤกษศาสตร์โรงเรียน	๒	โรงเรียน	๒๐,๐๐๐	๒๐,๐๐๐	-
๕) บริหารจัดการและติดตามประเมินผล	๑	ศูนย์	๔๘,๐๐๐	๑๗,๑๗๑	๓๐,๘๒๙
๑.๒ โครงการศูนย์บริการการพัฒนาปลวกแดงตามราชดำริ จ.ระยอง			๕๙๑,๐๐๐	๕๙๑,๐๐๐	-
๑) ดูแลแปลงแม่พันธุ์และแปลงรวบรวม	๑๒๐	ไร่	๓๒๐,๐๐๐	๓๒๐,๐๐๐	-
๒) จำหน่ายคานงานเกษตร	๒	ราย	๑๕๖,๐๐๐	๑๕๖,๐๐๐	-
๓) อบรมเกษตรกรเพื่อพัฒนาให้เป็นเกษตรกรต้นแบบ	๑๐๐	ราย	๔๐,๐๐๐	๔๐,๐๐๐	-
๔) จัดทำแปลงเรียนรู้สำหรับเกษตรกรต้นแบบ	๕	ไร่	๒๕,๐๐๐	๒๕,๐๐๐	-
๕) ปรับปรุงจุดเรียนรู้ภายในศูนย์ฯ	๕	จุด	๕๐,๐๐๐	๕๐,๐๐๐	-

แผนงาน - โครงการ - กิจกรรม - วิธีการดำเนินงาน	ปริมาณงาน		งบประมาณที่ได้รับ	งบประมาณที่ใช้ไป	งบประมาณคงเหลือ
	จำนวน	หน่วยนับ	จำนวนเงิน	จำนวนเงิน	จำนวนเงิน
๒. สนับสนุนโครงการคลินิกเกษตรเคลื่อนที่			๖๐,๐๐๐	๖๐,๐๐๐	-
๒.๑ โครงการคลินิกเกษตรเคลื่อนที่			๖๐,๐๐๐	๖๐,๐๐๐	-
๑) การดำเนินการเปิดคลินิกเกษตรเคลื่อนที่					
๑.๑) จัดคลินิกเกษตรเคลื่อนที่ ไตรมาส ๑ (จัดในพื้นที่ที่มีปัญหาด้านการเกษตรหลากหลาย)	-	ราย	๑๕,๐๐๐	๑๕,๐๐๐	-
๑.๒) จัดคลินิกเกษตรเคลื่อนที่ ไตรมาส ๒ (จัดในพื้นที่ที่มีปัญหาด้านการเกษตรหลากหลาย)	-	ราย	๑๕,๐๐๐	๑๕,๐๐๐	-
๑.๓) จัดคลินิกเกษตรเคลื่อนที่ ไตรมาส ๓ (จัดในพื้นที่ที่มีปัญหาด้านการเกษตรหลากหลาย)	-	ราย	๑๕,๐๐๐	๑๕,๐๐๐	-
๑.๔) จัดคลินิกเกษตรเคลื่อนที่ ไตรมาส ๔ (จัดในพื้นที่ที่มีปัญหาด้านการเกษตรหลากหลาย)	-	ราย	๑๕,๐๐๐	๑๕,๐๐๐	-
แผนงานบูรณาการพัฒนาพื้นที่ระดับภาค			๓๐๐,๐๐๐	๒๙๙,๘๑๕.๐๖	๑๘๔.๙๔
๑. โครงการพัฒนาการผลิตสินค้าเกษตรและการค้าผลไม้ภาคตะวันออก			๓๐๐,๐๐๐	๒๙๙,๘๑๕.๐๖	๑๘๔.๙๔
กิจกรรมพัฒนาคุณภาพการผลิตไม้ผลสู่มาตรฐานการส่งออกภาคตะวันออก			๓๐๐,๐๐๐	๒๙๙,๘๑๕.๐๖	๑๘๔.๙๔
๑. พัฒนาเกษตรกรผลิตไม้ผลเหมาะสมกับพื้นที่สู่มาตรฐานและสร้าง ความเข้มแข็งขององค์กร					
๑.๑) จัดทำแปลงรวบรวมพันธุ์ไม้ผลที่เหมาะสมกับพื้นที่ภาคตะวันออก	๑	แปลง	๓๐๐,๐๐๐	๒๙๙,๘๑๕.๐๖	๑๘๔.๙๔
แผนงานยุทธศาสตร์การเกษตรสร้างมูลค่า			๓๔,๓๑๐	๓๔,๒๒๐	๙๐
โครงการส่งเสริมการเพิ่มประสิทธิภาพการผลิตสมุนไพร			๓๔,๓๑๐	๓๔,๒๒๐	๙๐
กิจกรรมส่งเสริมการเพิ่มประสิทธิภาพการผลิตสมุนไพร			๓๔,๓๑๐	๓๔,๒๒๐	๙๐
๑. ปรับปรุงและพัฒนาแปลงขยายพันธุ์สมุนไพรและรวบรวมพันธุ์สมุนไพร					
๑.๑) ปรับปรุงและพัฒนาแปลงขยายพันธุ์และรวบรวมพันธุ์สมุนไพร ที่ได้ดำเนินการใน ปี ๒๕๖๒ และประชาสัมพันธ์การใช้ประโยชน์ จากพืชสมุนไพร	๑	จุด	๓๐,๐๐๐	๓๐,๐๐๐	-
๑.๒) บริหารจัดการและติดตามประเมินผล	๑	ศูนย์	๔,๓๑๐	๔,๒๒๐	๙๐
โครงการระบบส่งเสริมเกษตรแบบแปลงใหญ่			๙๖,๑๗๔.๖๕	๙๖,๑๗๔.๖๕	-
กิจกรรมระบบส่งเสริมเกษตรแบบแปลงใหญ่			๙๖,๑๗๔.๖๕	๙๖,๑๗๔.๖๕	-
๑. โครงการบ้านพอเพียงเลี้ยงชีวิตสู้โควิด-๑๙			๙๖,๑๗๔.๖๕	๙๖,๑๗๔.๖๕	-
๑.๑) ผลิตพันธุ์พืชผักและสมุนไพร	๑	ศูนย์	๙๖,๑๗๔.๖๕	๙๖,๑๗๔.๖๕	-
แผนงานบูรณาการพัฒนาและส่งเสริมเศรษฐกิจฐานราก			๔๐,๐๐๐	๔๐,๐๐๐	-
โครงการพัฒนาเกษตรกรปราดเปรื่อง (Smart Farmer)			๔๐,๐๐๐	๔๐,๐๐๐	-
กิจกรรมพัฒนาเกษตรกรรุ่นใหม่ให้เป็น Young Smart Farmer			๔๐,๐๐๐	๔๐,๐๐๐	-
๑. การเตรียมความพร้อมทายาทเกษตรกรรุ่นใหม่					
๑.๑) อบรมเตรียมความพร้อมทายาทกองประจำการ ผู้การเป็นทายาท เกษตรกรรุ่นใหม่	๒๐	ราย	๔๐,๐๐๐	๔๐,๐๐๐	-

งบประมาณจากงบกลาง จำนวน ๙๐๑,๔๙๕ บาท

กิจกรรม - วิธีการดำเนินงาน	ปริมาณงาน		งบประมาณที่ได้รับ	งบประมาณที่ใช้ไป	งบประมาณคงเหลือ
	จำนวน	หน่วยนับ	จำนวนเงิน	จำนวนเงิน	จำนวนเงิน
โครงการศูนย์บริการการพัฒนาปลวกแดงตามพระราชดำริ อำเภอปลวกแดง จังหวัดระยอง			๙๐๑,๔๙๕	๙๐๑,๒๓๗.๕๖	๒๕๗.๔๔
- งบลงทุน	-	-	๖๘,๐๐๐	๖๘,๐๐๐	-
- งบดำเนินงาน	-	-	๘๓๓,๔๙๕	๘๓๓,๒๓๗.๕๖	๒๕๗.๔๔

งบประมาณจากกรมส่งเสริมการเกษตร

งบประมาณ	๑,๗๕๕,๙๘๔.๖๕	บาท
ใช้ไป	๑,๗๐๘,๓๗๔.๙๕	บาท
คงเหลือ	๔๗,๖๐๙.๗๐	บาท
คิดเป็นร้อยละ	๒.๗๑	

งบประมาณจากงบกลาง (โครงการศูนย์บริการการพัฒนาปลวกแดงตามพระราชดำริ)

งบประมาณ	๙๐๑,๔๙๕	บาท
ใช้ไป	๙๐๑,๒๓๗.๕๖	บาท
คงเหลือ	๒๕๗.๔๔	บาท
คิดเป็นร้อยละ	๐.๐๓	

ส่วนที่ ๓

ผลการปฏิบัติงาน

ผลการปฏิบัติงานด้านงานบริหารทั่วไป

๑. การบริหารบุคลากร

- มีการพัฒนาความรู้ ทักษะในการทำงานให้กับบุคลากรศูนย์เป็นประจำ เช่น การอบรม การดูงาน และการแลกเปลี่ยนเรียนรู้ทั้งภายในและภายนอกศูนย์ฯ
- มีการจ้างแรงงานให้เหมาะสมกับปริมาณงานภายในศูนย์ฯ
- มีการจัดสรรคนงานในแต่ละด้านอย่างเหมาะสม

๒. งานด้านสารบรรณ

- | | | | |
|--------------|-------|-----|------|
| - รับหนังสือ | จำนวน | ๓๒๙ | ฉบับ |
| - ส่งหนังสือ | จำนวน | ๓๐๐ | ฉบับ |

๓. งานด้านพัสดุ

- | | | | |
|-------------------------|-------|-----|--------|
| - จัดซื้อจัดจ้าง | จำนวน | ๖๙๖ | ฉบับ |
| - ควบคุมบัญชีรับ - จ่าย | จำนวน | ๔๓๐ | รายการ |

๔. งานด้านการเงินและบัญชี

- เจ้าหน้าที่การเงินและบัญชี ปฏิบัติงานตามระเบียบของกระทรวงการคลัง และระเบียบอื่นๆ ที่เกี่ยวข้อง ดังนี้
- ควบคุมการเบิกจ่ายเงินงบประมาณที่ได้รับการจัดสรรจากกรมส่งเสริมการเกษตร
 - ควบคุมการเบิกจ่ายเงินนอกงบประมาณ

๕. การบริหารงานโครงการ

- มีการแต่งตั้งผู้รับผิดชอบโครงการ และกิจกรรมต่างๆ ที่เกี่ยวข้อง
- ให้ผู้รับผิดชอบจัดทำแผนปฏิบัติงานในแต่ละโครงการและกิจกรรม
- มีการติดตามผลการดำเนินงานเป็นประจำ โดยการประชุม สอบถามผลการดำเนินงาน

ผลการดำเนินงานโครงการตามแผนปฏิบัติการ

ตามที่ศูนย์ส่งเสริมและพัฒนาอาชีพการเกษตร จังหวัดระยอง ได้รับมอบหมายจาก กรมส่งเสริมการเกษตร ให้ดำเนินงานโครงการตามแผนปฏิบัติการ ประจำปีงบประมาณ พ.ศ. ๒๕๖๓ ดังต่อไปนี้

๑. โครงการส่งเสริมและพัฒนาอาชีพทางการเกษตร

๑.๑ การศึกษาทดสอบด้านการเกษตรเพื่อตอบสนองความต้องการในพื้นที่

ศูนย์ส่งเสริมและพัฒนาอาชีพการเกษตร จังหวัดระยอง ดำเนินการดำเนินงานวิจัยและวิชาการ ส่งเสริมการเกษตรที่เหมาะสมและตอบสนองต่อความต้องการของพื้นที่ เรื่อง การศึกษาความต้องการพันธุ์ขนุน เพื่อตอบสนองความต้องการของเกษตรกรในพื้นที่จังหวัดระยอง และจังหวัดชลบุรี ซึ่งการวิจัยครั้งนี้มีวัตถุประสงค์เพื่อการศึกษาความต้องการพันธุ์ขนุน เพื่อตอบสนองความต้องการของเกษตรกรในพื้นที่จังหวัดระยอง และจังหวัดชลบุรี ประชากรที่ใช้ในการศึกษา คือ เกษตรกรผู้ปลูกขนุนที่ขึ้นทะเบียนเกษตรกรในจังหวัดระยอง และจังหวัดชลบุรี จำนวน ๑,๐๐๖ และ ๗๖๔ คน ตามลำดับ โดยได้คัดเลือกกลุ่มตัวอย่างด้วยวิธีของ Taro Yamane จะได้กลุ่มตัวอย่างในการศึกษา จำนวน ๓๒๗ คน ในการศึกษาเครื่องมือที่ใช้ในงานวิจัย คือ แบบสัมภาษณ์ สถิติที่ใช้ในการวิเคราะห์ ได้แก่ ค่าร้อยละ ค่าเฉลี่ย และส่วนเบี่ยงเบนมาตรฐาน

ผลการวิจัยพบว่าเกษตรกรผู้ปลูกขนุนส่วนใหญ่เป็นเพศหญิง มีอายุเฉลี่ย ๕๓.๒๑ ปี โดยกว่าร้อยละ ๖๐ จบการศึกษาในระดับชั้นประถมศึกษาหรือต่ำกว่า และมีประสบการณ์การทำสวนขนุน เฉลี่ย ๖.๑๘ ปี พันธุ์ขนุนที่เกษตรกรต้องการมากที่สุดคือ พันธุ์ทองประเสริฐ เพราะยังมีตลาดรับซื้อจำนวนมาก เนื่องจากสามารถส่งออกได้ทั้งแบบสด และแปรรูป ทั้งนี้ปัญหาที่เกษตรกรพบมากคือ ราคาผลผลิตตกต่ำ ขายไม่ได้กำไร เนื่องจากด้วยเกษตรกรยังมีความรู้ความเข้าใจในการผลิตขนุนให้มีคุณภาพไม่เพียงพอ เมื่อประสบปัญหายังเลือกปรึกษาเกษตรกรด้วยกันเองเป็นลำดับแรก อาจทำให้แก้ไขปัญหามิตรงจุด ส่งผลให้ผลผลิตเสียหาย และนำไปสู่การโดนกดราคา

ข้อเสนอแนะ เกษตรกรส่วนใหญ่ต้องการขนุนพันธุ์ทองประเสริฐ ดังนั้นหน่วยงานที่ใกล้ชิดเกษตรกรควรมีความรู้ทางวิชาการรอบด้านในการผลิตขนุนพันธุ์ดังกล่าว อีกทั้งควรหาวิธีการถ่ายทอดให้เกษตรกรเข้าใจและเข้าถึงได้สะดวกรวดเร็ว

 กรมส่งเสริมการเกษตร
 สำนักงานส่งเสริมและพัฒนาอาชีพการเกษตร จังหวัดระยอง
 150 หมู่ ๖ ตำบลเนินฆ้อ อำเภอบ้านฉาง จังหวัดระยอง

คำชี้แจง

- แบบสอบถามนี้เป็นเครื่องมือศึกษาความต้องการพันธุ์ขนุนที่เหมาะสมกับพื้นที่และของเกษตรกรในการปลูกชนิด
- แบบสอบถามฉบับนี้ใช้ทั้งหมด 3 ตอน ขอให้ผู้ตอบแบบสอบถามใช้ทั้งหมด 3 ตอน เพื่อให้การดำเนินการวิเคราะห์ข้อมูลมีความถูกต้องและเชื่อถือได้

ตอนที่ 1 ผลการพื้นฐานด้านสังคมและเศรษฐกิจของเกษตรกร

1. ชื่อผู้ตอบแบบสอบถาม นางสาว นิตยา นิตยา เพศ หญิง ชาย

2. อายุ ๕๓ ปี เพศ หญิง ชาย ระดับการศึกษา ปริญญาตรี ปีการศึกษา ๒๕๕๖

3. ระดับการศึกษาสูงสุด

1) ระดับประถมศึกษาต่ำกว่า

2) ระดับประถมศึกษา

3) ระดับปริญญาตรี

4) ระดับปริญญาโท

5) อื่นๆ



๑.๒ การพัฒนาแปลงเรียนรู้ จุดเรียนรู้ แปลงแม่พันธุ์ โรงเรือนเพาะชำ แปลงทดสอบ และอื่นๆ

พัฒนาแปลงเรียนรู้ จุดเรียนรู้ แปลงแม่พันธุ์ โรงเรือนเพาะชำ แปลงทดสอบ และอื่นๆ รวมทั้งดูแลรักษาโครงสร้างพื้นฐาน เพื่อให้เป็นแหล่งเรียนรู้ด้านวิชาการเกษตรแก่เจ้าหน้าที่และเกษตรกรที่สนใจ

๑.๓ การพัฒนาเกษตรกร

๑) พัฒนาเกษตรกรเครือข่าย

อบรมเกษตรกรเครือข่าย จำนวน ๕๐ ราย หลักสูตร “การแปรรูปเห็ด” วันที่ ๒๑ กุมภาพันธ์ ๒๕๖๓ ณ สำนักงานเกษตรอำเภอวังจันทร์ อำเภอวังจันทร์ จังหวัดระยอง



๒) พัฒนาเกษตรกรทั่วไป

อบรมเกษตรกรทั่วไป จำนวน ๓๐๐ ราย (จำนวน ๑๐ รุ่นๆ ละ ๓๐ ราย) ในพื้นที่จังหวัดระยอง จังหวัดชลบุรี และจังหวัดสมุทรปราการ ระหว่างวันที่ ๙ ธันวาคม ๒๕๖๒ - ๒๗ มกราคม ๒๕๖๓

รุ่นที่ ๑ วันที่ ๙ ธันวาคม ๒๕๖๒ หลักสูตร การผลิตและการใช้น้ำส้มควันไม้

ณ ศูนย์ส่งเสริมและพัฒนาอาชีพการเกษตร จังหวัดระยอง

รุ่นที่ ๒ วันที่ ๑๒ ธันวาคม ๒๕๖๒ หลักสูตร การผลิตเห็ด

ณ ศูนย์ส่งเสริมและพัฒนาอาชีพการเกษตร จังหวัดระยอง

รุ่นที่ ๓ วันที่ ๑๒ ธันวาคม ๒๕๖๒ หลักสูตร การผลิตและการใช้สมุนไพรไล่แมลง

ณ ศูนย์ส่งเสริมและพัฒนาอาชีพการเกษตร จังหวัดระยอง

รุ่นที่ ๔ วันที่ ๑๗ ธันวาคม ๒๕๖๒ หลักสูตร การเพาะเห็ดเผาะ

ณ ศาลาอเนกประสงค์ หมู่ ๔ ตำบลสระสีหทัย อำเภอบ้านฉาง จังหวัดชลบุรี

- รุ่นที่ ๕ วันที่ ๑๘ ธันวาคม ๒๕๖๒ หลักสูตร การเลี้ยงจิ้งหรีด
ณ ศาลาอเนกประสงค์ หมู่ ๔ ตำบลสระสีเหลี่ยม อำเภอบ้านค้าย จังหวัดชลบุรี
- รุ่นที่ ๖ วันที่ ๑๙ ธันวาคม ๒๕๖๒ หลักสูตร การผลิตและการใช้สมุนไพรไล่แมลง
ณ ศูนย์ส่งเสริมและพัฒนาอาชีพการเกษตร จังหวัดระยอง
- รุ่นที่ ๗ วันที่ ๑๖ มกราคม ๒๕๖๓ หลักสูตร การผลิตเห็ด
ณ ศาลาบาตารอด หมู่ ๗ ตำบลชากบก อำเภอบ้านค้าย จังหวัดระยอง
- รุ่นที่ ๘ วันที่ ๒๐ มกราคม ๒๕๖๓ หลักสูตร การขยายพันธุ์พืช
ณ ศพก. อำเภอบ้านค้าย จังหวัดระยอง
- รุ่นที่ ๙ วันที่ ๒๑ มกราคม ๒๕๖๓ หลักสูตร การเพาะเห็ดในตะกร้า
ณ ศพก. อำเภอบางละมุง จังหวัดชลบุรี
- รุ่นที่ ๑๐ วันที่ ๒๗ มกราคม ๒๕๖๓ หลักสูตร การปลูกมะนาวในวงบ่อซีเมนต์
ณ หมู่บ้านทิวทอง ๓ หมู่ ๑ ตำบลบางเพรียง อำเภอบางบ่อ จังหวัดสมุทรปราการ



๑.๔ การให้บริการเคลื่อนที่

สนับสนุนงานส่งเสริมการเกษตรในพื้นที่ของสำนักงานเกษตรจังหวัด สำนักงานเกษตรอำเภอ และหน่วยงานต่างๆ ในพื้นที่จังหวัดระยอง จังหวัดชลบุรี และจังหวัดสมุทรปราการ

๑) ร่วมจัดนิทรรศการงานวันถ่ายทอดเทคโนโลยีเพื่อเริ่มต้นฤดูกาลผลิตใหม่ (Field Day)

- วันที่ ๒๐ กุมภาพันธ์ ๒๕๖๓ ณ ศพก. อำเภอนิคมน้ำจืด จังหวัดระยอง
- วันที่ ๑๐ มีนาคม ๒๕๖๓ ณ ศพก. อำเภอบ้านฉาง จังหวัดระยอง
- วันที่ ๑๒ มีนาคม ๒๕๖๓ ณ ศพก. อำเภอปลวกแดง จังหวัดระยอง
- วันที่ ๑๗ มีนาคม ๒๕๖๓ ณ ศพก. อำเภอเขาชะเมา จังหวัดระยอง
- วันที่ ๑๘ มีนาคม ๒๕๖๓ ณ ศพก. อำเภอแกลง จังหวัดระยอง
- วันที่ ๑๙ มีนาคม ๒๕๖๓ ณ ศพก. อำเภอเมือง จังหวัดระยอง



๒) ร่วมจัดงานนิทรรศการวันมันเทศและของดีบ้านฉันประจำปีงบประมาณ พ.ศ. ๒๕๖๓ เรื่อง การขยายพันธุ์พืช เมื่อวันที่ ๖ - ๗ มีนาคม ๒๕๖๓ ณ แปลงปลูกมันเทศ บริเวณข้างสนามกีฬาบ้านหนองตะแบก หมู่ ๔ ตำบลตาขัน อำเภอบ้านค่าย จังหวัดระยอง



๑.๕ การผลิตสื่อถ่ายทอดความรู้ทางวิชาการและประชาสัมพันธ์
จัดทำสื่อสำหรับการถ่ายทอดความรู้ทางวิชาการด้านการเกษตร

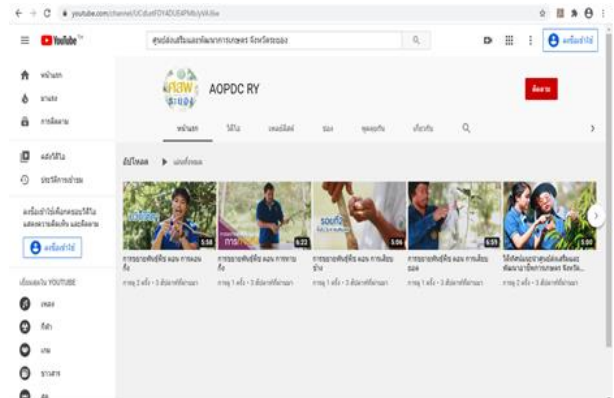
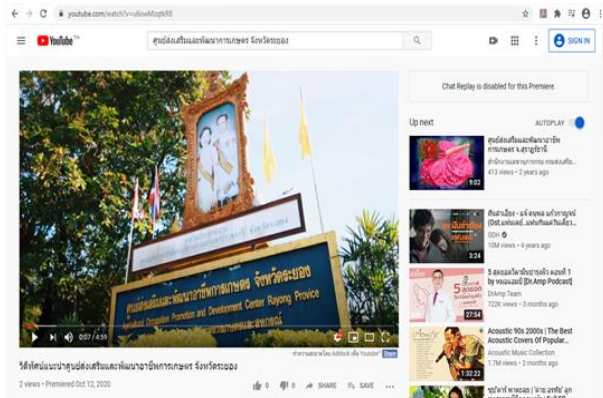

๑.๖ การบริหารจัดการติดตามและประเมินผล

ศูนย์ส่งเสริมและพัฒนาอาชีพการเกษตร จังหวัดระยอง ลงพื้นที่เพื่อติดตามและเก็บข้อมูลการนำความรู้ไปปฏิบัติของเกษตรกรที่เข้ารับการอบรม



๒. โครงการอนุรักษ์พันธุกรรมพืชอันเนื่องมาจากพระราชดำริ

ศูนย์ส่งเสริมและพัฒนาอาชีพการเกษตร จังหวัดระยอง ได้เริ่มดำเนินงานโครงการอนุรักษ์พันธุกรรมพืช ตั้งแต่ปี ๒๕๓๖ โดยรวบรวมพันธุ์ไม้ผลที่ชนะการประกวดและพันธุ์ดีหายาก รวมทั้งเป็นแหล่งศึกษาและวิจัยเกี่ยวกับ พันธุ์พืชดังกล่าว พร้อมทั้งการอบรมสร้างจิตสำนึกในการอนุรักษ์ทรัพยากรให้กับเกษตรกรและชุมชน ซึ่งใน ปีงบประมาณ พ.ศ. ๒๕๖๓ มีกิจกรรมที่ดำเนินการ ดังต่อไปนี้

๒.๑ ดูแลแปลงปลูกรักษาพันธุกรรมพืชในพื้นที่โครงการ

ดูแลแปลงอนุรักษ์พันธุ์พืชในพื้นที่โครงการ พื้นที่ ๕๐ ไร่ โดยแบ่งออกเป็น ๓๗ โซน เก็บรวบรวม พันธุ์ไม้ผล รวม ๑,๐๖๕ ต้น ๓๑ วงศ์

- ๑) Palmae เช่น ปาล์มน้ำมัน มะพร้าว ตาลโตนด เป็นต้น
- ๒) Euphorbiaceae เช่น มะขามป้อม มะไฟแดง เป็นต้น
- ๓) Fabaceae เช่น สะตอ มะขามเปี้ยวฝักใหญ่ มะขามเทศ เป็นต้น
- ๔) Oxalidaceae เช่น ตะลิงปลิง มะเฟือง เป็นต้น
- ๕) Salicaceae เช่น ตะขบป่า ตะขบฝรั่ง เป็นต้น
- ๖) Rhamnaceae เช่น พุทราสามรส พุทราสายพันธุ์พื้นเมือง เป็นต้น
- ๗) Malvaceae เช่น เกาลัดสายพันธุ์พื้นเมือง เป็นต้น
- ๘) Myrtaceae เช่น ฝรั่งหวานพิรุณ ฝรั่งเพชรภูทอง ฝรั่งขี้นก เป็นต้น
- ๙) Rubiaceae เช่น กาแฟโรบัสต้า กาแฟอาราบิก้า เป็นต้น
- ๑๐) Cactaceae เช่น แก้วมังกรเนื้อสีเหลือง แก้วมังกรเนื้อสีแดง เป็นต้น
- ๑๑) Dilleniaceae เช่น มะตาด เป็นต้น
- ๑๒) Sapindaceae เช่น เงาะพันธุ์โรงเรียน เงาะพันธุ์สีชมพู ชำมะเลียงขาว ชำมะเลียงดำ เป็นต้น
- ๑๓) Ebenaceae เช่น อินจัน เป็นต้น
- ๑๔) Rutaceae เช่น มะขวิด มะนาวแป้นพิจิตร์ มะนาวแป้นรำไพ เป็นต้น
- ๑๕) Annonaceae เช่น น้อยหน่าพันธุ์เพชรปากช่อง น้อยหน่าครึ่ง น้อยหน่อง เป็นต้น
- ๑๖) Punicaceae เช่น ทับทิมแดงอินเดีย ทับทิมแดงมารวย เป็นต้น
- ๑๗) Malpighiaceae เช่น เซอร์รี่หวาน เซอร์รี่เปรี้ยว เป็นต้น
- ๑๘) Elaeocarpaceae เช่น มะกอกน้ำ เป็นต้น
- ๑๙) Lauraceae เช่น อาโวคาโดพันธุ์ปีเตอร์สัน อาโวคาโดพันธุ์ฮอลล์ เป็นต้น
- ๒๐) Guttiferae เช่น มังคุด พะวา มะพุด ชะมวง เป็นต้น
- ๒๑) Bombacaceae เช่น ทุเรียนพันธุ์หมอนทอง ทุเรียนพันธุ์นกกกระฉิบ ทุเรียนพันธุ์ชะนี เป็นต้น
- ๒๒) Combretaceae เช่น สมอไทย เป็นต้น
- ๒๓) Meliaceae เช่น กระท้อนปุยฝ้าย กระท้อนนวลจันทร์ ลองกองต้นหยงมัส เป็นต้น
- ๒๔) Apocynaceae เช่น พุดดง มะม่วงหาวมะนาวโห่ เป็นต้น
- ๒๕) Moraceae เช่น สาเก ขนุนเหลืองมาเลย์ ขนุนไพศาลทักษิณ จำปาตะ เป็นต้น
- ๒๖) Moringacea เช่น มะรุม เป็นต้น
- ๒๗) Musaceae เช่น กล้วยหอม กล้วยน้ำหว่า กล้วยหัทมุก กล้วยหิน กล้วยนาก เป็นต้น

๒๘) Sterculiaceae เช่น โกโก้แอปเปอรอเมซอน เป็นต้น

๒๙) Anacardiaceae เช่น มะม่วงน้ำดอกไม้สีทอง มะม่วงแรด มะปรางหวาน มะยงชิด เป็นต้น

๓๐) Sapotaceae เช่น ละมุดมาเลย์ ละมุดสีดา ละมุดมะกอก เป็นต้น

๓๑) Passifloraceae เช่น เสาวรสพันธุ์พื้นเมือง เป็นต้น



๒.๒ สำรวจและบันทึกข้อมูลพันธุ์พืชในรูปแบบของระบบฐานข้อมูลในพื้นที่กรมส่งเสริมการเกษตร

สำรวจและเก็บรวบรวมพันธุ์ไม้ผล เพิ่มเติมเข้าไว้ในโครงการอนุรักษ์พันธุกรรมพืช จำนวน ๑๕ ชนิด ได้แก่ ฝรั่ง มะเหมี่ยว ลำไย เงาะ ลิ้นจี่ มะนาว ส้มโอ มะกรูด มะตูม มะขวิด จำปาตะ สาเก ลองกอง ลางสาด และกระท้อน

๒.๓ อบรมสร้างจิตสำนึกแนวทางการอนุรักษ์ให้กับเกษตรกรและชุมชน

ฝึกอบรม หลักสูตร “การอนุรักษ์พันธุ์พืชท้องถิ่น” ให้แก่เกษตรกร จำนวน ๕๐ ราย เมื่อวันที่ ๑๐ กรกฎาคม ๒๕๖๓ ณ สำนักงานเกษตรอำเภอวังจันทร์ อำเภอวังจันทร์ จังหวัดระยอง โดยมีการบรรยายความรู้เรื่อง ภูมิปัญญาท้องถิ่นกับการใช้ประโยชน์จากขนุน และการฝึกปฏิบัติการแปรรูปขนุน (น้ำพริกขนุน) เพื่อให้เกษตรกรได้มีความรู้ไปต่อยอดในการใช้ประโยชน์และเพิ่มมูลค่าจากขนุนซึ่งเป็นพืชท้องถิ่น





๒.๔ สนับสนุนโรงเรียนสมาชิกสวนพฤกษศาสตร์โรงเรียน

สนับสนุนโรงเรียนสมาชิกสวนพฤกษศาสตร์โรงเรียน จำนวน ๒ โรงเรียน

๑) จัดอบรมสมาชิกสวนพฤกษศาสตร์โรงเรียน หลักสูตร “การอนุรักษ์และใช้ประโยชน์จากพืชสมุนไพรพื้นบ้าน” เมื่อวันที่ ๒๖ สิงหาคม ๒๕๖๓ ณ โรงเรียนวัดสวนส้ม (สุขประชาอนุกุล) จังหวัดสมุทรปราการ ให้แก่นักเรียนระดับชั้นประถมศึกษา ปีที่ ๔ - ๕ จำนวน ๓๐ ราย โดยมีหัวข้อการบรรยายเรื่องการอนุรักษ์และใช้ประโยชน์จากพืชสมุนไพรพื้นบ้าน และฝึกปฏิบัติการแปรรูปเฟรนช์ฟรายกล้วยน้ำว้า น้ำอัญชันใบเตยใส่วุ้นว่านหางจระเข้บรรจุขวด และน้ำยาล้างจานจากมะกรูด



๒) จัดทำแหล่งเรียนรู้สมุนไพรพื้นบ้าน พร้อมให้ความรู้และปลูกจิตสำนึกในการอนุรักษ์ทรัพยากร ให้แก่นักเรียนและครูโรงเรียนเทศบาลตำบลปลวกแดง จังหวัดระยอง ซึ่งเป็นสมาชิกสวนพฤกษศาสตร์โรงเรียน โดยมีสมุนไพรพื้นบ้าน ที่มีฤทธิ์ในการรักษาโรคและอาการบาดเจ็บ เช่น เหงือกปลาหมอ หนุมานประสานกาย ทองพันชั่ง เป็นต้น เพื่อเป็นการปลูกจิตสำนึกในการอนุรักษ์และเล็งเห็นถึงประโยชน์ของสมุนไพรพื้นบ้าน



๓. โครงการศูนย์บริการการพัฒนาปลวกแดงตามราชดำริ จังหวัดระยอง

๓.๑ ดูแลแปลงแม่พันธุ์และแปลงรวบรวม

ดูแลแปลงแม่พันธุ์และแปลงรวบรวมพันธุ์ จำนวน ๔๐ ไร่



๓.๒ จ้างเหมาคนงานเกษตร

จ้างเหมาคนงานเกษตร จำนวน ๒ ราย ดูแลแปลงแม่พันธุ์และแปลงรวบรวมพันธุ์ในพื้นที่โครงการ

๓.๓ อบรมเกษตรกรเพื่อพัฒนาให้เป็นเกษตรกรต้นแบบ

อบรมเกษตรกรเพื่อพัฒนาให้เป็นเกษตรกรต้นแบบ จำนวน ๑๐๐ ราย ใน ๔ อำเภอ ได้แก่ อำเภอปลวกแดง อำเภอนิคมพัฒนา อำเภอบ้านฉาง และอำเภอบ้านค่าย หลักสูตร “การเกษตรตามแนวปรัชญาของเศรษฐกิจพอเพียง” วันที่ ๒๔ และ ๒๕ มิถุนายน ๒๕๖๓ จำนวน ๒ รุ่นๆ ละ ๕๐ ราย



๓.๔ จัดทำแปลงเรียนรู้สำหรับเกษตรกรต้นแบบ

สนับสนุนพันธุ์ไม้เพื่อจัดทำแปลงเรียนรู้สำหรับเกษตรกรต้นแบบ จำนวน ๕ ราย

๓.๕ ปรับปรุงจุดเรียนรู้ภายในศูนย์ฯ

ปรับปรุงจุดเรียนรู้ภายในศูนย์ฯ ได้แก่ จุดเรียนรู้เห็ดและสมุนไพร จุดเรียนรู้ไม้ดอกไม้ประดับ และจุดเรียนรู้เศรษฐกิจพอเพียง

๓.๖ สนับสนุนปัจจัยการผลิต (งบประมาณจากงบกลาง)

- สนับสนุนปัจจัยการผลิตสำหรับเกษตรกรที่เข้ารับการฝึกอบรม จำนวน ๑๐๐ ราย
- สนับสนุนปัจจัยการผลิตในการขยายผลโครงการฯ (เกษตรกรตัวอย่าง) จำนวน ๓๐ ราย





๔. โครงการคลินิกเกษตรเคลื่อนที่

ร่วมงานคลินิกเกษตรเคลื่อนที่ (จัดในพื้นที่ที่มีปัญหาด้านการเกษตรหลากหลาย) ในปีงบประมาณ พ.ศ. ๒๕๖๓ ดังต่อไปนี้

คลินิกเกษตรเคลื่อนที่ ไตรมาส ๑

- วันที่ ๒๔ ธันวาคม ๒๕๖๒ ณ ศูนย์พัฒนาคุณภาพชีวิตผู้สูงอายุ ตำบลสำนักท้อน อำเภอบ้านฉาง จังหวัดระยอง

คลินิกเกษตรเคลื่อนที่ ไตรมาส ๒

- วันที่ ๑๕ มกราคม ๒๕๖๓ ณ โรงเรียนบ้านชุมแสง ตำบลชุมแสง อำเภอวังจันทร์ จังหวัดระยอง
- วันที่ ๓๐ มกราคม ๒๕๖๓ ณ องค์การบริหารส่วนตำบลสำนักบก ตำบลสำนักบก อำเภอเมืองชลบุรี จังหวัดชลบุรี
- วันที่ ๒๑ กุมภาพันธ์ ๒๕๖๓ ณ วัดบัวโรย ตำบลบางเสาธง อำเภอบางเสาธง จังหวัดสมุทรปราการ
- วันที่ ๘ มกราคม ๒๕๖๓ ณ อาคารอเนกประสงค์เทศบาลตำบลคลองสวน อำเภอบางบ่อ จังหวัดสมุทรปราการ

คลินิกเกษตรเคลื่อนที่ ไตรมาส ๓

- วันที่ ๒๕ มิถุนายน ๒๕๖๓ ณ องค์การบริหารส่วนตำบลกระเจ็ด ตำบลกระเจ็ด อำเภอเมืองระยอง จังหวัดระยอง

คลินิกเกษตรเคลื่อนที่ ไตรมาส ๔

- วันที่ ๒๔ กรกฎาคม ๒๕๖๓ ณ ร้านค้าประชารัฐตำบลคลองปูน ตำบลคลองปูน อำเภอแกลง จังหวัดระยอง
- วันที่ ๓๑ กรกฎาคม ๒๕๖๓ ณ อาคารอเนกประสงค์ เทศบาลเมืองแพรกษา อำเภอเมืองสมุทรปราการ จังหวัดสมุทรปราการ





๕. โครงการพัฒนาการผลิตสินค้าเกษตรและการค้าผลไม้ภาคตะวันออก

จัดทำแปลงรวบรวมพันธุ์ไม้ผลที่เหมาะสมกับพื้นที่ภาคตะวันออก ประกอบด้วย

- ๑) มะม่วง (พันธุ์ชายตึก จังหวัดฉะเชิงเทรา)
- ๒) มะม่วง (พันธุ์น้ำดอกไม้เบอร์ ๔ จังหวัดสมุทรปราการ)
- ๓) มะม่วง (พันธุ์น้ำดอกไม้สีทอง จังหวัดสระแก้ว)
- ๔) ฝรั่ง (พันธุ์กลมสาเล่ จังหวัดชลบุรี)
- ๕) ฝรั่ง (พันธุ์กิมจู จังหวัดชลบุรี)
- ๖) ทูเรียน (พันธุ์พวงมณี จังหวัดจันทบุรี)
- ๗) ทูเรียน (พันธุ์นกหยิบ จังหวัดจันทบุรี)
- ๘) ทูเรียน (พันธุ์หมอนทอง จังหวัดชลบุรี จังหวัดระยอง และจังหวัดตราด)
- ๙) ส้มโอ (พันธุ์ทองดี จังหวัดปราจีนบุรี)
- ๑๐) ส้มโอ (พันธุ์ขาวน้ำผึ้ง จังหวัดปราจีนบุรี)
- ๑๑) ขนุน (พันธุ์ทองประเสริฐ จังหวัดชลบุรี)
- ๑๒) ขนุน (พันธุ์ทองมาเลย์ จังหวัดชลบุรี)
- ๑๓) ขนุน (พันธุ์ทองส้ม จังหวัดชลบุรี)
- ๑๔) มะยงชิด (พันธุ์ทุลเกล้า จังหวัดนครนายก)





๖. โครงการส่งเสริมการเพิ่มประสิทธิภาพการผลิตสมุนไพร

ปรับปรุงและพัฒนาแปลงขยายพันธุ์สมุนไพรและรวบรวมพันธุ์สมุนไพรที่ได้ดำเนินการ ในปี ๒๕๖๒ และจัดทำสื่อประชาสัมพันธ์การใช้ประโยชน์จากพืชสมุนไพร



๗. โครงการเตรียมความพร้อมทหารกองประจำการ สู่การเป็นทายาทเกษตรกรรุ่นใหม่

ดำเนินการพัฒนาศักยภาพทหารกองประจำการซึ่งเป็นบุตรหลานเกษตรกร จำนวน ๒๖ นาย จาก ๓ หน่วยงาน ประกอบด้วย มณฑลทหารบกที่ ๑๔ ค่ายนวิมินทราชีนี จังหวัดชลบุรี หน่วยบัญชาการนาวิกโยธิน จังหวัดชลบุรี และหน่วยบัญชาการต่อสู้อากาศยานและรักษาฝั่ง จังหวัดชลบุรี โดยจัดฝึกอบรม หลักสูตร “การทำ การเกษตรผสมผสาน ตามหลักปรัชญาของเศรษฐกิจพอเพียง” ครอบคลุมทั้งภาคทฤษฎีและปฏิบัติ ระยะเวลา ๕ วัน ระหว่างวันที่ ๒๐ - ๒๔ กรกฎาคม ๒๕๖๓ ณ ศูนย์ส่งเสริมและพัฒนาอาชีพการเกษตร จังหวัดระยอง เพื่อบ่ม เพาะและสร้างทายาทเกษตรกรรุ่นใหม่ และพัฒนาความรู้และทักษะด้านการเกษตรแก่ทหารกองประจำการซึ่งเป็นบุตร หลานเกษตรกร ให้สามารถนำไปประกอบอาชีพมีรายได้หลังปลดประจำการต่อไป



๘. โครงการบ้านพอเพียงเลี้ยงชีวิตสู้โควิด-๑๙

ศูนย์ส่งเสริมและพัฒนาอาชีพการเกษตร จังหวัดระยอง ผลิตต้นพันธุ์ผักและสมุนไพร จำนวน ๘ ชนิด รวมทั้งหมด ๒๑,๓๗๖ ต้น ได้แก่ พริก มะเขือ กระเพรา ผักหวานบ้าน มะละกอ หม่อน และฟ้าทะลายโจร โดยส่ง มอบให้สำนักงานเกษตรอำเภอ ทั้ง ๘ อำเภอ ของจังหวัดระยอง ระหว่างวันที่ ๒๓ มิถุนายน - ๙ กรกฎาคม ๒๕๖๓



ผลการบริการศึกษาดูงาน

ศูนย์ส่งเสริมและพัฒนาอาชีพการเกษตร จังหวัดระยอง ให้บริการศึกษาดูงานจากหน่วยงานภาครัฐ ภาคเอกชน และประชาชนที่สนใจ เยี่ยมชมจุดเรียนรู้ไม้ดอกไม้ประดับ และจุดเรียนรู้เศรษฐกิจพอเพียง ประกอบด้วย การปลูกมะนาวในวงบ่อซีเมนต์ การเลี้ยงหมูหลุม การเลี้ยงไก่ การเลี้ยงสัตว์ปีกในสวนไม้ผล การเลี้ยงจิ้งหรีด การเลี้ยงกบ การเลี้ยงหอยขม การเลี้ยงกุ้งฝอย การผลิตเห็ด การผลิตและการใช้น้ำส้มควันไม้ โดยในปีงบประมาณ พ.ศ. ๒๕๖๓ มีจำนวนผู้เข้าศึกษาดูงานรวมทั้งหมด ๔,๗๗๘ ราย



คณะผู้จัดทำรายงานผลการปฏิบัติงาน

ประจำปีงบประมาณ พ.ศ. ๒๕๖๓

๑. นายณัฏฐ รัชต์สังข์	รักษาการในตำแหน่งผู้อำนวยการ ศูนย์ส่งเสริมและพัฒนาอาชีพการเกษตร จังหวัดระยอง
๒. นางสาวจิราภรณ์ อุดมสิน	นักวิชาการส่งเสริมการเกษตรชำนาญการ
๓. นายณัฐศิษฐ์ ลอยผา	นักวิชาการส่งเสริมการเกษตรชำนาญการ
๔. นายชัยพร อินผดุง	นักวิชาการส่งเสริมการเกษตรปฏิบัติการ
๕. นายธนีสร์ ศิริโวหาร	นักวิชาการส่งเสริมการเกษตรปฏิบัติการ
๖. นางสาวชื่นจิต ชัดิตะเสมา	นักวิชาการส่งเสริมการเกษตรปฏิบัติการ
๗. นางสาวกษมา พูลปาน	นักวิชาการส่งเสริมการเกษตรปฏิบัติการ
๘. นางสาวหทัยชนก บุญทา	เจ้าพนักงานธุรการชำนาญงาน
๙. นายอภิชาติ ภารมงคล	นักวิชาการส่งเสริมการเกษตร
๑๐. นายศรันยู นัตสูงวงศ์	นักวิชาการส่งเสริมการเกษตร
๑๑. นายณัฐพงษ์ บุราณูรมย์	นักวิชาการส่งเสริมการเกษตร
๑๒. นายปัฐพงศ์ สิงห์พันธ์	นักวิชาการส่งเสริมการเกษตร
๑๓. นางสมลักษณ์ สุขเย็น	เจ้าพนักงานธุรการ
๑๔. นางสาวศิริรัตน์ นาสินธุ์พร้อม	เจ้าพนักงานการเงินและบัญชี